



GHID INFORMATIV



C.R.R.P.H.P str veni
Comuna P str veni; Jude ul Neam
Telefon 0233.783.273
Telefon / Fax 0233.783.008
E-mail: nico_barnat@yahoo.com



Centrul de Recuperare si Reabilitare a Persoanelor cu Handicap, P str veni este o institutie de interes public care are rolul de a asigura aplicarea politicilor si strategiilor de asistenta speciala a persoanelor cu handicap, prin creterea anselor de recuperare si integrare a acestora în familie ori în comunitate si acordarea de sprijin si asistenta pentru prevenirea situatiilor care pun în pericol securitatea persoanelor cu handicap.

Scurt Istoric

Comuna P str veni, ca o localitate geografic , este situata în nord-estul jude ului Neam , în zona Moldovei. Comuna se învecineaz cu localit ile: Urecheni, Iubucani, Petricani si Mirosloveni. Localitatea P str veni se învecineaz cu râul Moldova, cu pâraul Topolita si este traversat de pâraul R deanca.

Teritoriul pe care se afla unitatea a fost parte în trecut din mo zia colonelului Sergiu Candianu care o cump arase de la Banca Ia ilor, proprietate a lui Grigore Sturza. Acest colonel a donat 117 ha „Casei coalelor”- coala Tehnic Agricol - care ia fiin în anul 1922 si func ioneaz pân în anul 1966.

La data de 1 octombrie 1966 a luat fiin C minul spital de copii deficien i nerecuperabili – P str veni. Înfiinarea unit ii are la baz transferul C minului – spital cu 80 de paturi care a func ionat în comuna Bîra, jude ul Neam . Capacitatea unit ii la data înfiin rii a fost de 130 de locuri.

Actul de înfiin are al unit ii a fost decizia nr. 752 din 25 august 1966 a fostului Consiliu Popular Regional Bac u care a avut la baz si avizul Ministerului S n t ii si Prevederilor Sociale din 11 iulie 1966.

Unitatea cuprindea o suprafata de teren de 7 ha din care 2 ha reprezentau constructiile si livada, iar 5 ha erau teren arabil.

La înfiin are, 1 octombrie 1966, în c min se aflau urmatoarele categorii de asistati: 34 pre colari, 10 sugari, 6 adulti, 80 copii si tineri între 6 si 18 ani.

La 1 ianuarie 1968 c minul func iona cu 140 de asistati, dar cu shema de personal incomplet .

La aceasta perioad aprovizionarea cu apa , lemne si curent electric era deficitara . Apa se c ara de la fântân , curentul electric se întrerupea, iar apa cald pentru baie se d dea o dat pe s pt mân .

În perioada 1967 – 1968 urmare a reorganiz rii administrative – teritoriale, C minul Spital P str veni trece din subordinea Ministerului S n t ii si Prevederilor Sociale în subordinea Direc iei pentru probleme de munc si ocrotire social a jude ului Neam .

În anul 1970 se monteaz o pomp de apa si se face repara la bucatarie si baie. Încalzirea se face cu lemne prin sobe de teracot , iar la baie prin cazane cu lemne. C minul dispunea de farmacie gestionat de sora ef , iar aprovizionarea se f cea prin Direc ia Sanitar si farmacia de la nivelul Dispensarului medical comunal.

În perioada anilor 1970-1975 s-a realizat canalizarea pe baz de fos septic .



Începând cu anul 1990, ca urmare a ajutoarelor primite de la organizațiile internaționale, condițiile de cazare, hrană, îmbrăcăminte și încălzire s-au îmbunătățit continuu.

În perioada octombrie 1990 – ianuarie 1991 s-a introdus încălzire centrală cu calorifere în toate saloanele. La solicitare s-au introdus mașini de spălat și de uscat rufe automate, iar la bucătărie s-a instalat un frigider, modernizându-se prepararea hranei prin dotări speciale.

Începând cu 1 februarie 1991, „Centrul Spital de copii cu handicap sever P str veni” trece în subordinea Inspectoratului Teritorial de Stat pentru Handicapați, Neamț.

Începând cu 8 mai 1991 și până în anul 1993, urmare a Protocolului încheiat între ISTH Neamț și Crucea Roșie Olandeză, se perfectează programul educativ și de pregătire a infirmierelor.

Perioada de după revoluția din 1989 a însemnat o atenție mai deosebită ce s-a acordat acestei unități, fiind vizitat de următoarele personalități:

- 28 iulie 1991 – vizita Președintelui României, domnul Ion Iliescu
- 1 aprilie 1991 – primim cu onoare vizita doamnei Barbara Stamm – ministru secretar de stat al Landului Bavaria – prilej cu care se pun bazele începutului de cooperare româno-germană.
- 1 noiembrie 1991, pentru a doua oară ne onorează cu prezența doamna Barbara Stamm. Se duc tratative cu Prefectura Judeului Neamț pentru modernizarea clădirilor din centru.
- 14 aprilie 1992, în prezența doamnei Barbara Stamm și a domnului Alexandru Tibulc, prefect al judeului Neamț, a fost pus piatra de temelie a Casei de copii din P str veni, lucrare ce se propune a fi realizată în anul 1993.

Alte demersuri:

1991 - 1993 – Primul program educativ și de pregătire al infirmierelor în urma protocolului încheiat între I.S.T.P.H. Neamț și Crucea Rosie Olandeză

1994 – Se organizează a doua serie de cursuri de pregătire și calificare a infirmierelor cu sprijinul Crucii Rosii Olandeze

1997 – Sunt date în funcțiune trei case noi (Barbara, Augustinum, Orele Astrale) și atelierul pentru terapie ocupațională pentru asistații din centru – investiție realizată de partea germană

1998 - Sunt date în funcțiune două case noi (Haas și Ecumenica) pentru asistații din centru – investiție realizată de partea germană

2001 – Se încheie CONVENTIA DE COOPERARE între – Guvernul României, I.S.T.P.H. Neamț și Guvernul Bavaria prin Ministerul Muncii, Familiei, Femeii și Protecției sociale și Fundația Bayerische Kinderhilfe Rumanien, în conformitate cu decizia luată de comisia interguvernamentală bavarezo-română din 10.03.2000 nr. 600-7/2/00 și se înființează Curatoriul pentru scopuri sociale și medicale al Centrului Pilot (au avut loc până în prezent 16 sedințe de curatoriu, urmând ca a 17 – a sedință să se desfășoare pe 21.03.2006)



2001 – Se constituie Echipa de elaborare si coordonare a programelor de recuperare condusa de sora Maria Stella si formata din speciali ti romani

2001- 2002 – activitatea din sectorul agro–zootehnic condusa de un specialist si coordonata de dr. Fr. Schullerus, se dezvolta cu sprijinul logistic si financiar al partii germane si completeaz necesarul de hrana cu produse ecologice

2002 – Legea 519/2002: centrul devine „CENTRU PILOT DE RECUPERARE A PERSOANELOR CU HANDICAP”

- Demararea lucr rilor la un nou pavilion, cu: sal multifunc ional , cabinete de terapie, birouri, apartamente. (Finan ator: Funda ia Bayerische Kinderhilfe Rumanien)

- Extinderea Echipei de programe de recuperare cu speciali ti din landul Bavaria, Germania

- Sunt reamenajate si date in func iune gospod riile anexe si sunt populate cu porci, iepuri, pas ri constituindu-se in microferma agrozootehnica;

2003 – Se inaugureaza la data de 04.06.2003 Pavilionul Central.

Valoarea totala a investitiilor facute de catre partea germana se ridica la aproape 15 milioane de euro.

2004 – Prin Hotarare de Guvern se atribuie Centrului o suprafata de 10 ha teren agricol, pentru asigurarea furajelor necesare in sectorul agrozootehnic.

Incepand cu 1 ianuarie 2005 Centrul Pilot de Recuperare a Persoanelor cu Handicap Pastraveni isi pierde personalitatea juridica, fiind reorganizat in cadrul Directiei Generale de Asistenta Sociala si Protectia Copilului Neamt.

2007- Hotararea nr.4 / 31.01.2007: centrul devine “Centru de Recuperare si Reabilitare a Persoanelor cu Handicap Pastraveni”, intrand in subordinea Consiliului Judetean Neamt prin Hotararea. nr. 169 / 21.12.2006.

2008 – Se construieste, cu finantare exclusiv germana, un atelier de tamplarie si alte anexe pentru un grup electrogenerator si o centrala termica pe lemne.

2009 – Cladirea veche a fost renovata si adaptata conditiilor de locuire de tip semi-autonom a unor beneficiari ai Centrului, tot aici infiintandu-se si un atelier de ergoterapie.

Cu finantare exclusiv germana a fost construit in cadrul centrului un teren de sport.

Atelierul de tamplarie este dotat de catre colaboratorii din Germania cu unelte si alte mijloace necesare productiei de mic mobilier.

2010 – Se continua dotarea atelierului de tamplarie cu o masina universala performanta si alte unelte si ustensile specifice.

Incepe derularea proiectului de modernizare si reabilitare a Centrului, proiect initiat de catre CJ Neamt cu finantare europeana.

2011 – S-a finalizat proiectul de reabilitare a cladirilor din cadrul centrului.

2012-2016 – S-a continuat colaborarea cu specialistii straini, care s-a concretizat prin organizarea unor schimburi de experienta in Germania pentru studierea modelului de practica in domeniul asistentei sociale si terapiei ocupationale, precum si prin organizarea de cursuri de formare sustinute in cadrul centrului de catre specialistii din Germania



În prezent

Centrul de Recuperare si Reabilitare a Persoanelor cu Handicap Pastraveni este institutie de interes public în cadrul Consiliului Judetean - Neam si funcioneaza in baza H.G.nr. 102/1999 si aprobata, cu modificarile ulterioare, prin Legea nr. 448/2006 privind protectia speciala si încadrarea in munca a persoanelor cu handicap.

Rolul institutiei este de a asigura aplicarea politicilor si strategiilor de asistenta speciala a persoanelor cu handicap, prin creterea anselor recuperarii si integrarii acestora in familii ori in comunitate si de a acorda sprijin si asistenta pentru prevenirea situatiilor ce pun in pericol securitatea persoanelor cu handicap.

Misiunea centrului: se bazeaza pe trasarea unei cii de educare si reabilitare pornind de la dizabilitatile persoanei, prin recuperarea maxima a potentialului.

Principiile care stau la baza activitatii CRRPH, Pastraveni sunt:

- a) principiul egalitatii deanse;
- b) principiul respectarii demnitatii;
- c) principiul asigurarii autonomiei;
- d) principiul asigurarii intimitatii;
- e) principiul asigurarii confidentialitatii;
- f) principiul abordarii individualizate a persoanelor cu handicap;
- g) principiul implicarii active si depline a beneficiarilor;
- h) principiul cooperarii si parteneriatului;
- i) principiul recunoasterii valorii fiecarei fiine umane si valorizarii ei indiferent de handicap.

În 1990 Doamna Barbara Stamm, Ministru Secretar de Stat la Landul Bavariei a vizitat pentru prima data institutia si a pus bazele colaborarii dintre cele doua guverne: roman si bavarez.

La baza acestei colaborari sta ideea de transformare a acestei institutii într-un centru pilot care sa fie un model de bun practic pentru toate institutiile din tara.

Astfel, Pastraveni a devenit proiectul cel mai mare si mai ambicios al Fundatiei Bayerische Kinderhilfe Rumanien.

In vederea realizarii atributiilor ce ii revin, CRRPH, Pastraveni indeplineste functia de executie prin asigurarea mijloacelor umane, materiale si financiare necesare implementarii politicilor si strategiilor privind protectia speciala a persoanelor cu handicap, prevenirea si combaterea marginalizarii sociale a acestora, precum si integrarea lor socio-profesionala.



Obiectivele centrului:

- sa contribuie la limitarea pe cat posibil a consecintelor dizabilitatilor fizice, psihice si senzoriale;
- sa acorde sansa ca aceste persoane sa-si dezvolte intregul potential de care dispun;
- sa ajute la atingerea posibilitatii maxime de recuperare a capacitatilor potentiale;
- sa concentreze eforturile oricarei interventii pe oferirea unei „vieti de calitate” persoanelor cu dizabilitati;
- sa protejeze demnitatea si sa imbunatateasca calitatea vietii persoanelor cu dizabilitati, in special adolescentilor si tinerilor, prin interventii specifice;
- sa redea societatii acesti adolescenti si tineri prin socializare

Particularit i ale institutiei:

Centrul Pastraveni, este o institutie aflata in subordinea Consiliului Judetean- Neamt si ofera servicii de cazare, recuperare si reabilitare persoanelor cu handicap neuropsihic.

Beneficiarii internati in aceasta institutie sunt persoane cu dizabilitati cu handicap neuropsihic I si II, asociat si infectie HIV.

In prezent, in cadrul Centrului, beneficiaza de ingrijire si asistenta un numar de 201 de beneficiari, din care 111 de fete si 90 de baieti.

Organizarea acestora pe case s-a facut in functie de gradul de handicap si de sex, astfel:

- in casa Barbara sunt un numar de 34 de fete cu handicap neuropsihic I si II asociat
- in casa Augustinum un numar de 31 de fete cu handicap neuropsihic I si II
- in casa Orele Astrale un numar de 29 de baieti cu handicap neuropsihic I
- in casa Haas un numar de 48 de asistati din care:
 - 10 cu boala SIDA si virusul HIV
 - 21 persoane cu afectiuni spastice
 - 17 fete cu handicap neuropsihic II
- in casa Ecumenica un numar de 36 de baieti cu handicap neuropsihic I si II asociat
- in casa 6 (Pavilionul renovat) un numar de 23 de beneficiari (10 fete si 13 baieti) cu grad mediu de handicap, capabili de viata semi-independenta.



Solicitan ii pentru internare, la cererea acestora sau a între in torilor lor legali, pot fi persoane cu handicap grav, accentuat sau mediu, cu varsta mai mare de 18 ani, în limita locurilor disponibile i a resurselor financiare alocate de ordonatorul principal de credite.

Finantarea se face de la bugetul de stat prin Consiliul Judetean Neamt, la care se mai adauga contributiile familiilor beneficiarilor.

Intern rile i extern rile se fac pe baza propunerii scrise, date de Comisia de expertiza medicala a persoanelor cu handicap pentru adul i i a dosarului care cuprinde urm toarele documente :

- certificat de persoan cu handicap ;
- cerere personal sau din partea apar in torilor ;
- recomandare medical eliberat de medicul de familie pentru bolnavii somatici sau medicul specialist neuropsihiatru ;
- analize medicale complete (inclusiv teste HIV si Elisa);
- copii acte identitate ;
- adeverin ajutor social ;
- declaratie notarial c nu are întretinatori legali ;
- situa ie locativ ;
- adeverin de venit de la administra ia financiar-teritorial ;
- ancheta social .

Beneficiarii acceptati au dreptul la vizite de prospectare împreuna cu familia sau apartin torii legali.

La intrarea în institu ie beneficiarii sunt **evaluati** de catre o echipa pluridisciplinara, formata din : medic, psiholog, psihopedagog, asistent social, kinetoterapeut si logoped, care întocmeste un plan de servicii si stabileste locul unde va fi cazat si perioada de adaptare.

La intrarea în institu ie fiecare beneficiar sau între in tor legal încheie **un contract de servicii** cu institu ia noastra i ia cuno tin de Planul Individualizat de Servicii care s-a întocmit.

Planul Individualizat de Servicii cuprinde datele personale ale beneficiarului, diagnosticul, obiectivele recuperatorii stabilite pe specialit i in cadrul Programului Individualizat de Recuperare, data urmatoarei evalu ri dar si Planul Individualizat de ingrijire si un Plan Individualizat de Iesire.



Investigațiile de specialitate se fac ori de câte ori este nevoie, cu trimitere din partea centrului în instituțiile de specialitate.

Serviciile oferite de Centrul Pastraveni sunt:

■ **G zduire**

În prezent Centrul cuprinde un Pavilion Central, 5 pavilioane de locuit, atelier și o anexă – gospodărie agrozootehnică.

Pavilionul Central a fost construit în primăvara anului 2002 și a fost inaugurat în iunie 2003. Este structurat pe trei nivele: demisol, parter și etaj și două aripi. O aripă cuprinde săli de terapie (cabinet logopedic, cabinet psihologic, cabinet asistență socială, sală psihomotricitate și fitness, sala kinetoterapie, sală hidroterapie), cabinet medical și sală tratamente, farmacie, birouri, sală multifuncțională, magazia centrală, baie comună și o aripă cu garsoniere pentru locuit – la etaj și bloc alimentar modern – la parter.

Acest pavilion este operațional și pentru comunitate realizându-se astfel nu doar integrarea persoanelor cu nevoi speciale în societate dar și apropierea societății, comunității de aceste instituții de ocrotire.



Sală fitness și psihomotricitate



Farmacie

Sal multifunc ional



Bloc alimentar

Cele sase **pavilioane de locuit** în care sunt cazati beneficiarii sunt denumite astfel: Casa 1 - Barbara, Casa 2 - Augustinum, Casa 3 - Orele Astrale, Casa 4 - Haas si Casa 5 - Ecumenica, Casa 6.

Aceste case au o structura pavilionara cu cate doua aripi in care sunt organizate cate 6-7 dormitoare cu capacitate variabila de la 1 la 4 paturi, s li de joaca si activitati, spatii sanitare (toaile, chiuvete, dusuri si cazi de baie), sala club pentru petrecerea timpului liber. Fiecare casa dispune de o minibucatarie in care se pregateste servirea mesei.

Dormitoarele sunt mobilate cu paturi, dulapuri, noptiere, etajere cu oglinda, fiecare beneficiar avand posibilitatea de a de ine lucruri personale în camera sa.

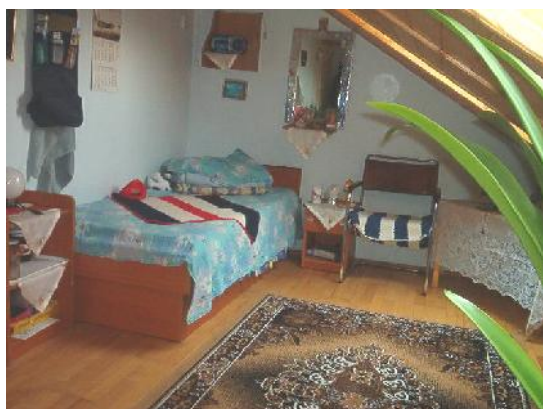



Igienizarea spațiilor din case se face zilnic, alimentarea cu apă rece și apă caldă fiind permanentă.



Masa se servește la ore fixe într-o singură serie, în sălile de mese, fiind asigurat și un supliment nutritiv de două ori pe zi.



Pentru cazurile semnalate de medicul unității se fac meniuri separate de hrană adecvate afecțiunii beneficiarului.

Toate spațiile sunt personalizate și oferă o atmosferă intimă, specifică unei familii.



■ **Ingrijire personala i asisten medical i de specialitate**



■ **Recuperare prin:**

- **Terapie ocupa ional i activit i educa ionale în vederea dezvoltarii autonomiei personale** (prin educa ie perceptiv , igien personal , autogospod rire),
- **Terapii recuperatorii în vederea dezvoltarii capacit ilor de înv are, adaptare i cre terea gradului de autonomie personal i social** (prin stimularea memoriei, aten iei, a creativit ii, a imagina iei, comunicare, stimularea poten ialului propriu al fiec ruia, etc)
- **Ergoterapie i terapie ocupa ional** (prin munc în sectorul agro-zootehnic i ateliere: broderie, tricotate, confec ionalare co uri din nuiele, m turi, traforaj, es torie, ornamente din ipsos i impletituri din sfoar)



■ **Dezvoltarea abilita ilor si disponibilitatilor cognitive psiho-motorii.**



■ Servicii de readaptare și socializare



■ Logopedie

■ Kinetoterapie



■ Fizioterapie hidroterapie





■ Activitati instructiv-educative in grupe de gradinita si coal speciala;

Activit ile recuperatorii sunt cuprinse într-un program individual s pt mânal, i se desf oar individual sau în grupe de activitate cu num r maxim de 10 persoane.

In Centrul Pastraveni persoanele cu dizabilitati beneficiaza de servicii de specialitate atat prin personalul de specialitate angajat cat si prin intermediul pedagogilor si infirmierelor care sunt parte integranta in serviciile de recuperare.

Specialistii in domeniul recuperarii sunt: 1 medic generalist, 1 medic neuropsihiatru, 1 medic neurolog, 3 psihologi, 2 asistenti sociali, 1 logoped, 2 psihopedagogi, 1 fiziokinetoterapeut, care desfasoara in programul de dimineata activitati cu beneficiarii. Completarea activitatii de recuperare se face in atelierele de terapie ocupationala, in gospodariile agrozootehnice si in activitatile de la case cu pedagogi de recuperare specializati in Scolile Postliceale pentru pedagogi de recuperare F. Muller – Sibiu si Principesa Olga Sturza – Iasi si prin cursurile anuale organizate din cadrul institutiei.

Drepturi, reclama ii, protec ie :

Centrul P str veni respect intimitatea i demnitatea beneficiarilor pe tot parcursul ederii lor în institu ie, personalul angajat cunoscând drepturile persoanelor cu handicap.

În cazul înc lcrii drepturilor sau în cazul abuzurilor, beneficiarii sau între in torii lor legali pot reclama în scris conducerii unit ii care va înregistra documentul într-un registru de eviden a reclama iilor i va dispune ca o comisie format din asitent social, psiholog si inspector resurse umane s investigheze cazul semnalat, iar în termen de 30 de zile de la data semnalarii sa raspunda in scris.

Particularitati ale structurii de subordonare metodologica:

Linia metodologica a fost asigurata pana in 2003 de Inspectoratul de Stat pentru Protec ia Persoanelor cu Handicap, iar de la acea data ea a fost preluata, prin reorganizarea acestei structuri, de c tre Autoritatea Na ionala pentru Persoane cu Handicap.

Un important sprijin în organizarea i implementarea programelor de recuperare a fost oferit de speciali tii din Germania care au adus un plus de calitate i profesionalism prin experien a lor în domeniul problematicii persoanelor cu handicap.